

marzo 2026

# BELLAS

y exitosas

**MARZO,  
MES DE LA MUJER**

El Viaje de Transformación de la  
Mujer-Empresa

**RIBELLUCONTIGO.COM**

número 0014

marzo 2026

# BELLAS

y exitosas

MARZO,  
MES DE LA MUJER

El Viaje de Transformación de la  
Mujer-Empresa

[RIBELLUCONTIGO.COM](http://RIBELLUCONTIGO.COM)

número 0014

# De dónde parte la mujer → Su papel económico

Yo crecí aprendiendo que una mujer debía “cooperar”. Hoy sé que la mujer no coopera: **sostiene, genera, produce y transforma la economía** desde todos los frentes —el familiar, el social y el nacional—.

Este es el primer paso del Viaje de Transformación: **reconocer nuestro punto de partida.**

Durante años nos enseñaron a vernos pequeñas, aunque trabajáramos el triple. Se invisibilizó el valor de organizar un hogar, administrar recursos, planear gastos, reducir riesgos, optimizar tiempos, crear bienestar, atender necesidades, educar hijos, acompañar parejas y, además, producir ingresos.

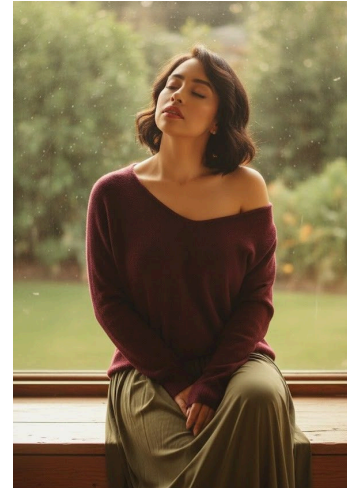

**Por: Araceli Castillo**

Suena a dos personas, ¿verdad? Pero lo hace **una sola mujer.**

En sociología esto se llama trabajo invisible, y en propaganda económica esto se traduce en una verdad contundente:

**la mujer es la columna vertebral de la microeconomía del país.**

La mujer mueve comercios, redes de consumo, pequeños negocios, ventas directas, emprendimientos familiares y mercados completos. Y aun así, pocas veces recibe el crédito.

En la antropología social existe un concepto fascinante: la gestora del tejido. Es la persona que une las partes, repara las grietas y mantiene sólido el sistema. Esa figura, en México y en Latinoamérica, casi siempre tiene nombre femenino.

Pero aquí viene la parte que nos interesa en este viaje:

**Puedes ser el motor económico... aunque no lo veas todavía.**

Cada vez que administras tus ingresos, compras, eliges, negocias, decides, recomiendas un producto o vendes uno, estás moviendo la economía.

Y si ya generas ingresos con tus manos, tu palabra, tu talento o tu red... entonces no solo eres un motor: **eres una fuerza productiva consciente.**

Como consultora, emprendedora, líder o vendedora, tú tienes la capacidad de modificar la salud financiera de tu casa y, al mismo tiempo, formar parte del crecimiento económico del país.

Y por eso este artículo existe:

Para recordarte que **tu punto de partida no es la necesidad, es el poder.**

La mujer no entra a la economía para “ayudar”.

Entra para **transformarla.**

La historia económica del país ha cambiado gracias a mujeres que no esperaron permisos. Y la tuya también puede cambiar así.

Porque este viaje de transformación empieza cuando lo reconoces:

**Tú ya eres el pilar del bienestar.**

**Tú ya sostienes más de lo que te imaginas.**

**Y tú ya estás en movimiento.**

Este es solo el comienzo.





*MaquillArte*

servicios  
CURSOS



33 2590 3186

maquillartevegetal.com

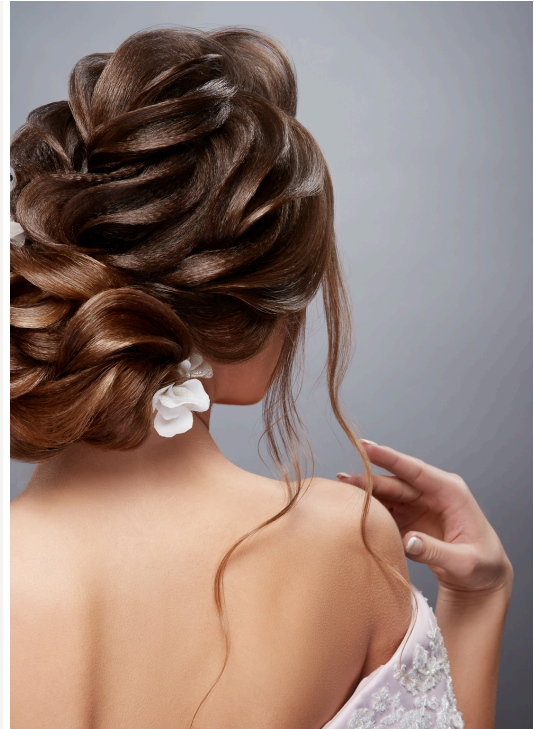

maquillaje profesional

laminado de cejas

depilación de rostro

peinado de dama

corte de dama

faciales

novias



# Qué tiene que fortalecer la mujer → Su seguridad interna

Por: **Araceli Castillo**

En el segundo tramo del Viaje de Transformación, la pregunta es simple y profunda:

**¿de dónde viene la seguridad de una mujer?**

En psicología social sabemos que la seguridad no es algo que "tienes" o "no tienes".

La seguridad es algo que **prácticas**.

Es una conducta aprendida, una respuesta entrenada, un músculo emocional.

Pero a la mujer se le enseñó a dudar.

A pedir permiso.

A no incomodar.

A no brillar demasiado.

A ser moderada, prudente, "de perfil bajo".

No es coincidencia: es un sistema cultural.

Antropología, sociología y mercadotecnia coinciden en que los mensajes que recibes desde niña moldean cómo te entiendes como adulta.

Por eso hoy te hablo desde un lugar poderoso:

**Tu seguridad interna no nace de tu pasado, nace de tu decisión presente.**



La seguridad se fortalece cuando:

- Confías en lo que ya sabes.
- Nombras lo que deseas.
- Te reconoces capaz.
- Dejas de competir y comienzas a construir.
- Tomas decisiones sin pedir disculpas anticipadas.
- Aceptas que tienes derecho a avanzar, aunque a otros les incomode.

Y aquí viene algo clave desde el marketing emocional:

**La decisión de creer en ti es un acto de comunicación.**

El mundo te trata como tú te tratas.

La sociedad te valora como tú te valoras.

Y tú entorno se ajusta a tu nivel de certeza.

Por eso este tramo del viaje es una expansión interna:

Es mirarte al espejo y decirte con claridad: "Soy una mujer que logra".

Es dejar de mendigar aprobación.

Es dejar de justificar tus sueños.

Es reconocer tu valor sin filtro.

La seguridad interna no se grita, se encarna.

Se nota cuando caminas, cuando hablas, cuando vendes, cuando lideras, cuando enseñas, cuando construyes, cuando dices "no", cuando dices "sí" y cuando dices "hasta aquí".

Y aquí va la verdad que nadie te dice:

**Una mujer segura transforma su destino... y el de todos los que la rodean.**

Este viaje continúa.

Porque cuando la seguridad se enciende... todo cambia.

**BELLAS Y EXITOSAS**

marzo 2026

Araceli  
— CASTILLO —



DE VENTA EN  
AMAZON

# Qué provoca cuando se fortalece una mujer → Impacto y liderazgo

Por: Araceli Castillo

Cuando una mujer se reconoce valiosa, todo su sistema cambia.

Y este es el tercer tramo del Viaje de Transformación:

**lo que sucede cuando una mujer se fortalece.**

En mercadotecnia existe un concepto llamado efecto faro:

La luz más alta guía el camino de las demás.

Eso mismo ocurre cuando una mujer se afirma en su poder.

La mujer fortalecida:

- Inspira sin proponérselo.
- Cambia conversaciones.
- Modifica decisiones económicas.
- Abre caminos.
- Multiplica ingresos.
- Atrae otras mujeres fuertes.
- Se convierte en una referencia.
- Lidera sin buscar el trono.

Desde la sociología, esto se llama liderazgo por resonancia:

No impones, influyes.

No mandas, conectas.

No exiges, convocas.



Y aquí está lo más profundo desde la antropología social:

**Cuando una mujer se empodera, cambia la estructura del grupo.**

Su familia mejora.

Su entorno se ordena.

Su comunidad crece.

Su economía se fortalece.

Y su círculo se expande.

El liderazgo femenino no es un rol; es un fenómeno.

Y aparece cuando tú decides que tu vida ya no va a ser pequeña.

El liderazgo de una mujer es:

- Intuitivo
- Estratégico
- Emocional
- Organizador
- Social
- Económico

Es energía en movimiento.

Y es una fuerza que modifica el futuro.

Por eso digo que cuando una mujer se fortalece, no solo cambia su vida... cambia la historia.

Y aquí lo conecto contigo, mujer-empresa:

**Tu liderazgo no es un premio ni una etiqueta.**

**Es la consecuencia natural de haberte elegido a ti.**

Este tercer tramo del viaje confirma algo poderoso:

Tú no guías porque quieras hacerlo.

Guías porque ya estás lista.

Ribellu es el movimiento de mujeres  
emprendedoras que deciden construir  
libertad financiera con un multinivel o con  
su propio negocio.



Ribellu

[ribellucontigo.com](http://ribellucontigo.com)



Porque después de trabajar, sostener, construir, guiar, aprender, levantarte y volver a empezar...  
la plenitud no es un premio: es tu derecho.

Una mujer plena:

- No oculta sus logros.
- No se minimiza para encajar.
- No sacrifica su alegría para agradar.
- No pide disculpas por soñar.
- No se avergüenza de su éxito.
- No vive desde el miedo.

Y lo más importante:

**No se disculpa por tener una vida que ella misma construyó.**

La plenitud es el estado natural de una mujer que ya despertó.  
Es la coronación del viaje.  
Es la señal de que tu historia cambió de nivel.

Y cuando una mujer vive sin culpa...  
todo su entorno se llena de luz.

Porque tu felicidad no es egoísmo.  
Tu felicidad es liderazgo.  
Es inspiración.  
Es libertad.  
Es el mapa de lo posible para todas las demás.

Este viaje termina donde realmente comienza:  
En la mujer que ya no se esconde.  
En la mujer que ya no pide permiso.  
En la mujer que decide vivir —por fin— con plenitud sin culpa.

## Qué merece una mujer al final del viaje → Plenitud sin culpa

Este es el último tramo del Viaje de Transformación.  
El más profundo.  
El más personal.  
El más necesario.

Después de reconocer tu fuerza económica, fortalecer tu seguridad y convertirte en guía...  
llega un punto donde el mundo quiere que te disculpes por ser feliz.

Te dicen:

“Bájale.”  
“No seas exagerada.”  
“No presumas.”  
“¿Por qué tú sí y otras no?”  
“¿Y si te sale mal?”

Es un mecanismo social muy antiguo:  
A las mujeres se les aplaude el sacrificio, pero se les cuestiona la plenitud.

Por eso este artículo existe.  
Para recordarte una verdad que transforma vidas:

**No se pide perdón por ser una mujer plena.  
No se pide permiso para ser una mujer que logra.**

La culpa es una herencia cultural, no una verdad personal.  
Nació para controlar, no para liberar.

Pero tú estás aquí, en este punto del viaje, para romper ese patrón.



# CURSO: Cuando Jesús miró a la mujer

## Empoderamiento femenino desde los Evangelios



9 sesiones  
marzo 2026

reserva tu lugar



+52 33 2590 3186  
[ribellucontigo.com](http://ribellucontigo.com)



Impartido por:  
Maestra Teolincacíhuatl Velázquez

---

marzo 2026

---



# BELLAS

y exitosas

[ribellucontigo.com](http://ribellucontigo.com)



---

marzo 2026

---



Ribellu

# BELLAS

y exitosas

[ribellucontigo.com](http://ribellucontigo.com)

